

부천대학교 외국인 유학생 생활안내 가이드북

한국어 | KOREAN

<https://dept.bc.ac.kr/intr/index.do>



CONTENTS

I. 소개

04 부천대학교

04 국제교류원

II. 유학을 위한 사증(비자) 신청 및 획득 절차

05 일반연수 비자(D-4)

05 신청 방법

05 사증 면제

III. 한국 도착

06 입국 절차

07 교통

IV. 한국에서의 유학 생활

09 입국 후 출입국 관리 업무

12 의료보험

14 은행 업무

15 교통

17 통신 서비스

18 우편 서비스

20 쓰레기 처리

21 유학 생활 안전 상식

부천대학교 글로벌어학센터

부천대학교 외국인 유학생 생활안내 가이드북

한국어 | KOREAN



부천대학교
BUCHEON UNIVERSITY

I. 소개

01. 부천대학교

우리 대학의 설립자이신 몽당 한항길 선생(1897~1979)은 일본의 식민지 통치 하에서 조국의 독립을 위해 힘을 기울였던 독립지사이셨습니다. 2018년에 개교 60주년을 맞이한 우리 대학은 창학부터 지금까지의 역사를 되짚어보며 다시금 새로운 60년을 준비하고 있습니다. 독립운동가이자 교육자이신 몽당 한항길 선생이 “사람다운 사람이 되자”라는 교육적 사명을 가지고 뿌린 전인교육의 씨앗은 싹을 틔우고 무성한 잎을 돋아내었습니다. 졸업생들은 사회 각 분야에서 발전을 뒷받침하는 건실한 재목으로 성장해가고 있습니다.

전인교육을 실천하며 배움의 요람으로 웅비해 나가는 우리 대학의 역사는 큰 감동이자 자부심입니다. 우리 대학의 지난 60년은 거듭된 성취의 역사였다고 할 수 있습니다. 미래를 향한 비전과 이를 실현하기 위한 혼신의 노력으로 척박하던 초기 교육 환경을 견디며 ‘특성화 대학 선정’, ‘구조개혁 우수대학 선정’, ‘고객만족도 1위 대학 선정’ 등의 성과는 부천대학교의 지난 역사 속에서 여러분 모두가 함께 일궈낸 결과입니다. 우리 대학의 발전의 여정은 앞으로도 계속 이어질 것입니다. 특히, 4차 산업혁명 시대에 걸맞은 자기 주도적이며, 창의적인 융·복합 인재를 양성하기 위한 준비에 박차를 가할 예정입니다. 세계를 품고 미래로 나아갈 우리 대학의 도전과 도약의 역사는 이제부터 시작입니다. 그 역사의 주인공은 바로 여러분입니다.

● 부천대학교 국제교류원 홈페이지 주소 ⇨ <https://dept.bc.ac.kr/itntn/index.do>

02. 국제교류원

조직구성

글로벌어학센터,
국제교류팀

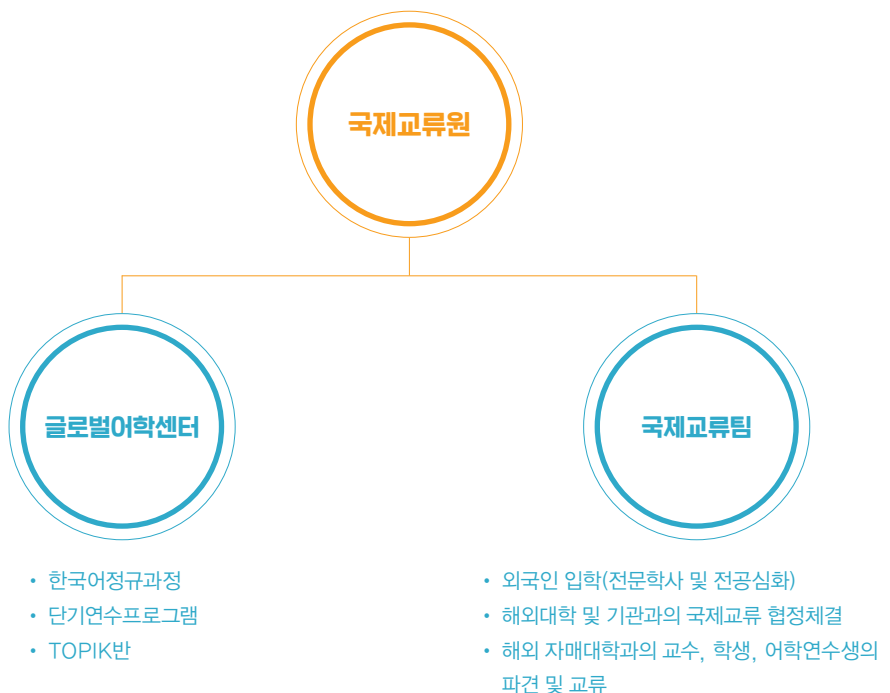

II. 유학을 위한 사증(비자) 신청 및 획득 절차

01. 비자 신청 및 획득 절차

유학 희망자들은 입학허가서를 받으면 한국 입국에 필요한 서류를 준비한 후에 자국에 있는 한국 대사관이나 영사관을 통해서 유학 비자를 취득해야 한다. 필요한 비자 유형은 한국 대학에 서의 수학 과정(정규학위과정, 어학과정, 한국문화연수 등)에 따라 다르다. 정규학위에 입학하는 외국인 유학생은 D-2 비자를 받아야 하며, 비학위과정(어학연수, 문화연수, 산업연수 등)에 등록하려는 외국인 유학생은 D-4 비자를 받아야 한다. 유학 비자에 관한 구체적인 정보는 「출입국·외국인 정책본부(Korea Immigration Service: <http://www.immigration.go.kr/HP/IMM80/index.do>)」의 홈페이지에서 확인 할 수 있다.

※ 비자(VISA)라는 용어가 익숙할 수도 있으나 한국 법무부 공식 용어로 사증이라 하므로 이하 병행해서 사용함

1. 일반연수 비자(D-4)

- ▶ 대학부설 어학원에서 한국어를 연수하는 자
- ▶ 유학(D2) 자격에 해당하는 교육기관 또는 학술연구기관 이외의 교육기관에서 교육을 받는 자
- ▶ 국·공립 또는 공공의 연구기관, 연수원, 단체 등에서 기술·기능 등을 연수하는 자

2. 신청방법

- ▶ 본인이 한국 대사관(또는 영사관)에 비자발급 신청서류 제출

3. 사증 면제

- ▶ 다음 조건 중 하나를 충족하는 방문객은 사증 없이 입국할 수 있다.
 - 사증면제협정 체결국가
 - 지정에 의해 무비자 입국
 - 빈번 출입국가
 - 제3국 여행 통과객
 - 일본인 관광 / 방문
 - 유럽여행 중국인 관광통과
 - 제주지역 무비자 입국
 - 재입국허가 소지자
 - 국제기구 발급여권 소지자(LAISSEZ-PASSER)
 - APEC 경제인 여행카드 소지자
- (대상 국가 및 자격 요건은 www.hikorea.go.kr에서 확인)

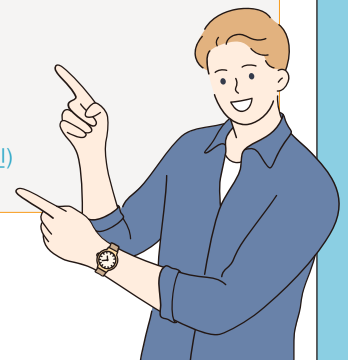

01. 입국 절차

가. 기내 작성서류

기내에서 승무원이 나눠주는 신고서를 비행기 안에서 미리 작성하면 입국 수속을 편리하고 신속하게 받을 수 있다.



나. 휴대품 신고서

해외에서 우리나라로 입국하는 모든 여행자는 세관에 여행자 휴대품 신고서를 제출해야 한다.

- ▶ 가족과 함께 입국하시는 경우에는 가족을 포함하여 1장만 작성
- ▶ 기내에서 배부 받은 세관휴대품신고서에 세관신고대상물품을 기재하고 여행자의 이름, 생년월일 등 인적 사항을 기재
- ▶ 신고를 거쳐야 반입이 가능한 물품이 있으니 휴대품이 신고대상품목에 포함되는지 여부를 반드시 사전에 확인해야 한다.

※ 반입금지 물품 : 총포류, 마약류, 허가 받지 않은 의약품, 검사 받지 않은 애완동물, 성인물품 그리고 세금을 내지 않고 들어오는 각종 보석류와 고가의 의류, 전자제품 등

다. 입국심사

내국인은 입국신고서를 작성하지 않아도 되며, 외국인만 입국신고서를 작성

- ▶ 외국인 입국심사대 앞 대기선에서 여권, 입국신고서 등의 서류를 준비하고 대기하였다가 순서가 되면 심사관에게 제출하여 입국심사를 받는다.

라. 수하물 찾기

입국심사를 마치고 전면 전광판을 통해 수하물 수취대 번호를 확인한 후 에스컬레이터를 타고 1층으로 이동하여 지정된 수하물 수취대에서 대기하였다가 자신의 수하물을 찾는다.

마. 수하물 분실 및 대형수하물

만약 기다려도 자신의 수하물이 나오지 않을 때는 분실 수하물 카운터를 찾아서 문의하고 대형수하물은 대형수하물 수취대에서 찾는다.

02. 교통

가. 리무진버스

인천국제공항에서 서울이나 지방으로 가는 다양한 노선의 리무진 버스를 이용할 수 있다. 여객터미널 1층(도착층)의 내부(4, 9번 출구 옆)와 외부(4, 6, 7, 8, 11, 13번 출구 옆 및 9C)의 버스 매표소에서 서울 및 지방행 리무진/좌석 버스 승차권을 구입할 수 있다. 서울행 편도는 평균 13,000원이며 지방은 대략적으로 대전 23,100원, 대구 34,100원, 광주 32,300원, 부산 42,400원이다.



나. 공항철도

인천국제공항에 도착하여 서울로 갈 경우에는 공항철도를 이용할 수도 있으며, 인천국제공항역은 교통 센터(지하1층)에 있다. 인천국제공항역에서 서울역까지 운임은 중간 역에 정차하는 일반열차는 3,950원, 무정차 직통열차는 14,700원이다.



III. 한국 도착

다. 택시

여객터미널 택시 승차장은 여객터미널에 도착 하는 층(1층)의 승용차 승차 구역 중 4D~8C번에 있다.



IV. 한국에서의 유학 생활

01. 입국 후 출입국 관리 업무

가. 외국인 등록 및 등록증 발급

외국 국적으로 국내 3개월 이상 체류하기 위해서는 한국에 입국한 후 90일 이내에 외국인 등록을 하고 외국인등록증을 발급받아야 한다. 본인 주소지를 관할하는 법무부의 출입국·외국인 정책본부(Korea Immigration Service) 또는 지역 출장소에 직접 방문해 발급 받을 수 있다. 발행된 외국인등록증은 국내에서 신분증 역할을 한다.

- **구비 서류** : 신청서, 여권, 사진(6개월 내 촬영 반명함), 재학증명서, 부동산계약서, 수수료 30,000원, 결핵검진확인서(대상자에 한함)

나. 체류지 및 외국인등록사항 변경 신고

외국인 유학생은 출입국·외국인 정책본부에서 발급받은 외국인 등록카드를 항상 소지해야 한다. '외국인 등록카드'의 기재 내용이 변경된 경우(학교, 주소지, 성명, 성별, 생년월일, 국적, 여권번호, 발급일자, 유효기간, 일반연수 비자(D-4)를 가진 외국인의 소속기관 또는 단체 등에 대한 변경)에는 신고 사유가 발생한 날로부터 14일 이내에 출입국·외국인 정책본부에 신고해야 한다. 14일 이내에 신고하지 않을 경우에는 출입국관리법 제35조 위반으로 과태료를 지불해야 한다. 단, '거주하는 주소지'만 변경된 경우에는 새로 거주하는 지역의 관할구청에서도 외국인 등록카드 변경 신고를 할 수 있다.

- **구비 서류** : 신고서, 여권, 외국인등록증, 재학증명서 및 전(前)학교 재적증명서(학교 변경 시)

다. 재입국 허가

등록 외국인인(규제자 제외) 체류 기간 범위 내에 1년 이상 대한민국을 출국했다가 재입국하는 경우 복수 재입국 허가를 받아야 한다. 외국인 등록이 면제된 외국인도 1년 이상 출국했다가 재입국하는 경우에도 복수 재입국 허가를 받아야 한다.

라. 비자 연장

비자(체류 기간) 연장은 기간 만료일 2개월 전부터 만료일까지 관할출입국사무소에 신청할 수 있으며, 체류 기간 중 비자 체류 목적에 위배되는 행위를 했을 경우 비자 연장이 제한될 수 있다.

● 연수(D-4) 비자

- ① **구비 서류** : 신청서, 여권, 외국인등록증, 수수료 60,000원, 재학증명서, 성적증명서, 부동산계약서
※ 부동산계약서가 본의 명목이 아닌 경우(계약자 신분증 복사본, 거주/숙소 제공 확인서)
- ② **연장 제한** : 빈번한 결석, 불법 취업 우려, 장기 체류를 목적으로 하는 경우 불허

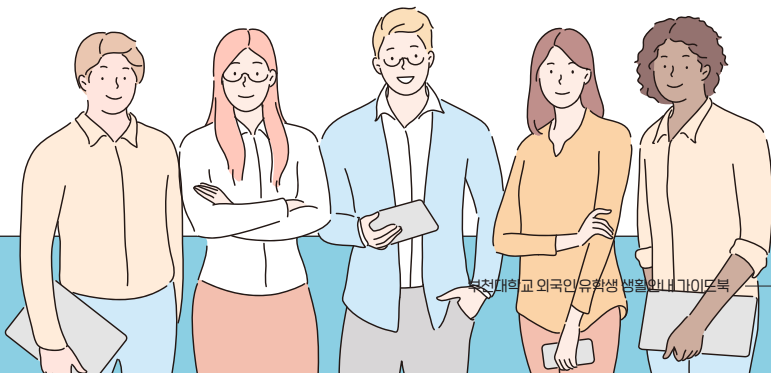

IV. 한국에서의 유학 생활

마. 시간제 취업(아르바이트)

(1) 자격 요건

- ① 전문대학 이상 학부 과정, 석·박사 과정에 재학 중인 유학생(D-2)
- ② 어학연수생(D-4) 재학 중으로, 6개월 이상 연수를 받은 자

(2) 제출 서류

신청서(본인, 대학 유학 담당자, 고용자의 서명날인), 여권, 외국인등록증

(3) 허용 시간

학기 중 월~금요일 사이에는 주당 20시간 이내, 2개 장소까지 아르바이트 가능

(4) 유의 사항

- ① 사회통념상 학생 신분으로 할 수 있는 직종에 한함
- ② 출입국사무소에 신고하지 않고 시간제 취업 활동을 하다가 적발될 경우, 벌금 징수 및 강제 출국 당할 수 있음.
- ③ 회화 강사 취업 자격 : 회화 지도(E-2) 강사의 요건을 갖춘 자(해외 대학 이상 졸업한 학사학위 이상 학력)
- ④ 임금 체불 시 고용노동부에 신고해 밀린 급여를 받을 수 있음. 혼자 처리하기 힘들 경우 학교의 담당 직원이나 친구들에게 도움을 요청(인터넷 신고 가능, http://www.molab.go.kr/intro/intro_2010/intro.html, Tel. 1350).

(5) 개인과외교습 신고 요령

학원에서 회화 지도를 할 경우 학사 이상의 학력이 있어야 하지만, 개인과외교습은 특별한 경우 외에는 허용되지 않으므로 주의해야 한다. 개인과외교습이 가능한 체류자격은 거주(F-2의 가~다목)/재외동포(F-4)/영주(F-5)이며 이외에는 금지되어 있다. 학원 등에 대한 지도 및 단속 결과, 일부 외국인의 불법 개인과외교습에 대한 우려의 목소리가 있었다. 따라서 개인과외교습 신고 자격을 알리게 되었다. 외국인 학생들은 아래 사항을 참고하여 불법으로 개인과외교습을 하지 않는다(위반 시 1년 이하의 징역 또는 500만 원).



바. 비자 변경

1) D-4(연수), C-3(단기종합) 등 → D-2(유학) 비자로 변경

- ▶ 제출 서류 : 신청서, 여권, 외국인등록증, 수수료 100,000원, 표준입학허가서, 은행통장 사본 USD12,000(비수도권 기준) 또는 USD13,000(수도권 기준), 등록금납입증명서, 최종학력증명서(필요 시), 호구부(중국인)

2) D-2(유학)비자 → D-4(연수) 비자로 변경

- ▶ 제출 서류 : 신청서, 여권, 외국인등록증, 수수료 100,000원, 어학원 입학허가서, 등록금납입영수증, 은행잔고증명(US\$ 5,000 이상)

사. 출입국관리사무소 현황

기관명	관할구역	주소	전화 / 팩스
인천출입국 관리사무소	인천광역시 (인천국제공항 제외), 부천시, 김포시	인천광역시 중구 서해대로 353 (항동 7가 1-31)	T. 032-890-6406 F. 032-890-6400

※ 출입국 사무소 방문 전 홈페이지 (<http://www.immigration.go.kr>)를 통해 방문 시간을 예약 가능



02. 의료보험

가. 국민건강보험

외국인 유학생이 한국 병원에서 의료보험 혜택을 받기 위해서는 「국민건강보험공단([http:// www.nhic.or.kr/portal/site/eng](http://www.nhic.or.kr/portal/site/eng))」을 통해 건강보험에 가입해야 한다. 또한 외국인 등록을 해야 하며, 유학생 본인과 배우자 그리고 20세 미만의 자녀들도 보험 혜택을 받을 수 있다.

건강보험에 가입하기 위해서는 「출입국·외국인 정책본부(Korea Immigration Service)」에 외국인 등록을 마치고 체류 목적을 입증할 수 있는 서류를 국민건강보험공단의 지사에 제출해야 한다. 외국인 유학생을 위한 건강보험에 관한 기타 사항은 국민건강보험공단에서 제공하는 영어 콜센터 서비스(Tel. 02-390-2000)를 통해서 확인할 수 있다.

구분	내용
적용 대상자	유학(D-2), 일반연수(D-4)의 체류 자격으로 국내에 체류하는 외국인과 그 배우자 및 20세 미만의 자녀 ※ 가족 수에 상관없이 가구(household) 당 납부
보험 가입 자격 취득일	외국인 등록일
구비 서류	외국인등록증 등 자격 취득 신고서 ▶ 체류 목적을 입증할 수 있는 서류(외국인등록증 사본 또는 국내거소증 사본) ▶ 소득이 있는 경우 : 소득명세서 등 소득을 확인할 수 있는 서류
보험료 부과 기준	자격 취득 신고 시 외국인등록일로 소급적용 ▶ 최초 외국인 등록일을 기준으로 3개월 이내 일시 출국은 보험료 부과 ▶ 3개월 초과는 출국한 날의 다음날로 상실됨. 입국일로 재취득해야 하며, 출국 기간 동안에는 보험료를 부과하지 않음 - 비용 : 유학생(D-2)인 경우 일반 외국인 보험료의 30% 감감
보험료	약 43,490원/월(2021.3.1.취득자)
병원 이용 방법	한국인과 동일하게 이용
보험료 징수 방법	자동이체(계좌·카드), 홈페이지, 공단지사, 은행

나. 유학생 상해보험

한국에는 유학생들을 위한 의료 지원 체계로 보험회사가 상해보험을 운영하고 있다. 상해보험은 6개월 가입을 하며, 6개월 일정 금액으로 보험을 구입할 수 있다. 질병 또는 상해 발생 시 병원비를 지급한 후 보험회사에 발생 비용을 청구하면, 일정 금액을 제외한 전액을 환불해주는 제도이다.

(1) 가입 절차 및 준비 서류

외국인 학생은 누구나 가입할 수 있으며 외국인 유학생 보험 상품을 검색하여 직접 신청하거나 재학 중인 학교에 요청을 하면 신청할 수 있다.

(2) 보험료

상해보험은 상해 또는 질병 시 보장되는 금액에 따라 금액이 다르다. 일반적으로 상해, 질병 발생 시 천만 원 정도의 보험금을 받을 수 있는 보험료는 1년에 약 10만 원 정도이다.

(3) 보장 범위

- ▶ 상해사망, 후유장해 : 여행 중 급격하고 우연한 외래 사고로 인한 사망 또는 후유장해 시
- ▶ 상해의료실비(해외) : 여행 중 사고로 상해를 입고 그 결과로 해외 의료기관에서 의사의 치료를 받은 경우 보험 가입 금액을 한도로 피보험자가 실제 부담한 비용을 보상
- ▶ 상해의료실비(국내 입원) : 여행 중 상해로 국내 의료기관에 입원하여 치료를 받은 경우, 입원 의료비를 다음과 같이 하나의 상해당 보험가입금액을 한도로 보상, 입원실료, 입원제비용, 입원수술비 등 제반 비용을 보상
- ▶ 상해의료실비(국내 외래) : 여행 중 상해로 국내 의료기관에 통원하여 치료를 받은 경우 방문 1회당 공제 금액을 차감하고 보험 가입 금액을 한도로 보상
※ 공제 금액 : 의원 1만 원, 병원 1만5천 원, 종합전문병원 2만 원
- ▶ 상해의료실비(국내 처방) : 여행 중 상해로 국내의료기관에 통원하여 처방조제를 받은 경우 처방전 1건당 공제 금액을 차감하고 보험 가입 금액을 한도로 보상
※ 공제 금액 : 8천 원
- ▶ 천재상해사망, 후유장해 : 여행 중 지진, 분화, 해일 또는 이와 비슷한 천재지변으로 인한 상해를 입었을 때, 그 상해로 인한 사망 또는 후유장해 시 한도로 보상

(4) 보험 금액 청구

보험에 가입하고 일단 질병 또는 상해로 병원에 가는 경우, 유학생은 병원에 지급한 영수증과 처방약 구입 영수증을 모아 보험회사로 보내기만 하면 일정 공제 금액을 제외하고 전액을 돌려받을 수 있다.

(5) 주의 사항

유학생 보험에 가입하기 위해서는 본인이 가지고 있는 질병 등이 있는지 미리 확인하고, 상황에 따라 보장 금액이 높은 보험 상품을 이용하는 것이 좋다. 보험상품 구입 시 상품에 대한 약관 등을 꼼꼼히 읽어보고 보상이 되는 부분과 보상이 되지 않는 부분, 보상 금액 등을 확인하는 것이 좋다.



Tip. 학교 보건실 이용

가벼운 감기나 두통으로 약이 필요할 경우는 약국이나 병원을 찾아가 필요가 없다. 특히 유학생 일 경우에는 소속 대학에 있는 보건실을 찾아가는 방법이 현명하다. 학교 보건실에는 종합감기약, 두통치로제, 소화제, 가벼운 상처를 치료할 수 있는 약품들이 구비되어 있으며, '보건실 선생님'이라고 불리는 보건 담당 직원이 있다. 학교 학생일 경우 약값 등을 받지 않는다.

03. 은행 업무

한국에서 여러 금융 기관을 통해 예금, 펀드 그리고 보험 상품 등 다양한 상품 및 금융 서비스를 받을 수 있다. 단, 모든 금융 거래는 비교적 엄격한 국내 규정을 적용 받고 있으므로 경우에 따라 해당 규정에 의거, 한국에 체류 중인 외국인들의 금융 거래가 제한되는 경우도 발생할 수 있다. 특히 외국환 거래의 경우 거래의 종류에 따라 구비 서류 및 거래 한도 등이 적용되므로 관련 규정에 유의해야 한다.

가. 계좌 개설

외국인의 계좌 개설은 크게 소득의 원천이 국내에 있는 거주 외국인과 소득의 원천이 국외에 있는 비거주 외국인으로 나뉜다. 해외 자금의 국내 유입과 국내 자금의 해외 유출 여부로 외국인의 계좌 개설 시 우선 구분돼야 할 사항이다. 한국의 은행에서 거래할 때에는 다음의 국내 규정을 염두에 두면 좀 더 편리하게 업무를 볼 수 있다. 모든 은행 거래는 본인이 직접 지점에 방문하는 형태로 이루어져야 한다(국내 금융실명제). 특히 외국인 고객의 경우 반드시 여권을 지참해야 하며, 외국인이면서 국내 거주자일 경우 외국인등록증(교포의 경우 거소증)도 함께 지참해야 한다. 한국 거주자가 아닐 경우 은행에 예치하거나 인출할 수 있는 금액에 제한이 있을 수 있다. 외국인 관광객 또는 비거주자가 국내에서 다음의 거래를 할 경우, 그 금액은 해당 고객이 국내에서 매각한 외화 금액 범위 또는 발생시킨 소득 범위 안에서만 이루어질 수 있다. 이러한 경우 그에 해당하는 증빙 서류를 지참해야 한다.

- **계좌 개설만 가능하면 직불카드는 발급이 가능하다.**
 - 예금의 예치 및 해외 송금
 - 지참 서류 : 국내에서 발생시킨 소득의 증빙 또는 외국환 매각 실적을 보여주는 필증(여권)

나. 송금

외국인이 해외로 돈을 보내고자 할 때는 가까운 은행에서 송금할 수 있다. 지정거래외국환은행을 통해 연간 미화 5만 불(송금+환전) 범위 내에서 가능하며, 송금 자금의 취득 경위를 입증하는 서류가 있는 경우에는 취득 소득 범위 내에서 송금할 수 있다. 수수료와 제한 사항 등은 은행마다 차이가 있기 때문에 몇몇 은행을 선정해 비교하는 것이 좋다.

외국 은행 계좌로 이체할 때는 전신환(telegraphic transfer)을 통해 쉽고 빠르게 돈을 보낼 수 있다. 받는 사람의 이름, 주소, 은행 계좌번호, 은행 이름과 지점명 등을 영어로 적으면 된다.

다. 환전

외국환이나 여행자 수표는 외환은행을 비롯한 한국의 모든 은행과 공항 등에 위치한 환전소에서 여권만 있으면 한국 원화로 쉽게 환전할 수 있다. 1회 입국에 1만 불까지 환전 가능하다. 환율은 고정되어 있지 않고 시장 상황에 따라 변동한다.

- **참고 사이트** Yahoo Finance : <http://finance.yahoo.com/currency>
외환은행 : <http://www.keb.co.kr/main/en/>
- **문의 전화** 환율 ARS 서비스: (Tel) 02-1544-3000(#3) / 02-1588-3500(#3)

04. 교통

가. 버스

(1) 시내버스

도시의 규모와 관계없이 한국 대부분의 지역에서 시내버스를 이용할 수 있다. 하지만 각 지역별 운행 체계가 상이하며 운행횟수, 요금 등에서는 차이가 있다. 가장 대표적인 서울의 경우 수요자가 많기 때문에 비교적 많은 차량이 운행되며 버스의 종류도 다양하다(서울 시내버스 참조). 광역시 규모의 도시까지도 각 지역 구석구석까지 불편함 없이 시내버스를 이용할 수 있도록 체계가 마련되어 있다. 요금은 지역별, 거리별, 연령별로 차이가 있지만 대체로 700~1,800원 사이이며 일반 성인이 시내버스를 이용할 경우 1,000원 내외의 요금을 내면 이용이 가능하다. 주요 도시의 버스 관련 정보는 아래 사이트를 통해 확인이 가능하다.

서울특별시 교통정보센터
<http://bus.go.kr/>

인천 버스 노선 안내
<http://www.intis.net/>

부산시 대중교통 체계 개편
<http://bus.busan.go.kr/>

대구 버스 정보
<http://businfo.daegu.go.kr/>

광주광역시 버스 운행 정보
<http://bus.gjcity.net/>

대전 시내버스 - 오디세이
<http://www.odsay.com/other/DaejeonBus/>

● 서울시 버스 요금

구분	현금			교통카드		
	일반	청소년	어린이	일반	청소년	어린이
간선버스	1,150원	1,000원	450원	1,050원	720원	450원
지선버스	1,150원	1,000원	450원	1,050원	720원	450원
광역버스	1,950원	1,800원	1,200원	1,850원	1,360원	1,200원
순환버스	950원	800원	350원	850원	560원	350원
마을버스	850원	550원	300원	750원	480원	300원



IV. 한국에서의 유학 생활

(2) 지하철 요금 체계

서울과 경기도는 통합요금제로 총 이용한 거리에 따라 요금을 부과한다. 어른을 기준으로 10km 이내에는 1,050원, 10~40km 사이는 5km마다 100원 추가, 40km 초과 시에는 10km마다 100원이 추가 된다(교통카드 사용 시 요금, 1회권 이용 시엔 교통카드 요금에 100원 추가). 또한 청소년은 일반 운임의 20% 할인가(기본 운임 720원)로 적용, 어린이는 일반 운임의 50%(기본 요금 450원)로 요금이 부과된다. 승차권은 매표소나 자동판매기에서 구매할 수 있다. 매표소에서 승차권을 구입할 때에는 목적지를 분명히 말해야 한다.

구분	교통카드	1회권
일반	1,050원	1,150원
청소년	720원	1,150원
초등학생	450원	500원

Tip. T-money를 사용하면 편리하고 절약할 수 있다



기존 메모리 카드와는 달리 CPU가 탑재되어 자체 연산이 가능한 비접촉식 스마트카드로 버스, 지하철, 택시 등의 대중교통에서 사용할 수 있다. 뿐만 아니라 버스에서 지하철로, 지

하철에서 버스로, 또는 버스에서 다른 버스로 환승가능하다.

요금은 기본거리 10km까지는 기본요금이 적용되며 10km~40km구간에서는 추가 매 5km마다 100원씩, 40km초과 시에는 매10km마다 100원씩 추가요금 부과된다. 광역버스의 기본거리는 30km로 이용거리 30km까지는 기본요금이 적용되며 추가 매 5km마다 100원씩 추가요금 부과한다. 환승을 이용할 수 있는 회수는 4회이며, 환승할인 혜택을 받기 위해서는 반드시 하차시 교통카드를 접촉하고 내려야 한다. 환승이용 유효시간은 하차 후 30분(21시~익일 07시까지는 1시간) 이내이다. 교통카드의 종류는 다음과 같다.

일반 카드

충전식 선불카드로서 카드 사용자가 미리 일정액을 충전하여 사용하는 가장 기본적인 카드

할인 카드

충전의 학생 카드가 흡수되고, 청소년과 어린이를 대상으로 발급되는 카드

신용 카드

신용카드 기능 그대로 T-money와 통합되어 별도 충전 없이 교통카드 기능을 사용할 수 있으며, 사용 후 카드금액에 합산되어 요금이 청구되는 후불제 교통카드

※ 카드 이용 및 문의사항 : 홈페이지 www.t-money.co.kr / 고객센터 1644-0088
카드는 각 매표소나 편의점에서 구입 및 충전이 가능하다.

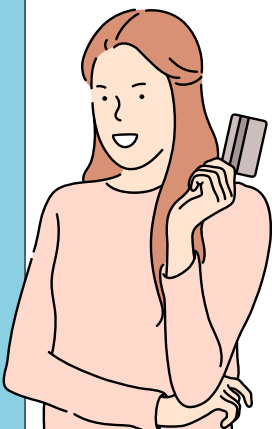

05. 통신 서비스

가. 초고속 인터넷

초고속 인터넷을 신청할 수 있는 대표적인 회사는 Olleh KT, LG U+, SK브로드밴드가 있다. 가입 상담 번호로 전화를 하거나 각 홈페이지에서 회원 가입 후, 설치 신청을 하면 설치 요원이 고객이 설치하고자 하는 곳을 방문하여 설치 작업을 한다. 서비스를 이용하기 위해서 유선 인터넷은 유선 장비, 무선 인터넷은 유선 장비와 무선 장비가 필요하다.

초기 설치 비용은 30,000원이고, 한 달 서비스 사용료는 보통 25,000원~30,000원(VAT 제외) 정도이지만 회사 및 선택한 상품에 따라 사용료에는 차이가 있다. 보통 1년, 2년, 3년 약정으로 계약하고 그에 따라 서비스 이용료가 할인되는데, 계약 기간 이내에 해지할 경우 정상 요금이 적용되기 때문에 그동안 받은 할인 요금을 반환해야 한다. 이때 유선 장비(모뎀) 임대료와 무선 장비(AP) 임대료는 별도로 내야 한다.

회사	URL	전화번호
Olleh KT	www.olleh.com (한)	일반전화 국번 없이 100(무료) 휴대전화 : 지역번호+100(유료) 1588-8448(영어 상담)
LG U+	www.uplus.co.kr	101
SK브로드밴드	www.skbroadband.com	국번 없이 106 / 080-8282-106 #3(영어상담)

※ 이용 요금 - 기본적인 요금은 서비스 이용료(월납), 설치비, 단말 장치(모뎀) 사용료(월납)로 구성되며 약정 기간 요금할인이 적용 된다. 또한, 관련 업체의 행사 기간에 가입을 할 경우 요금 할인, 경품 지급 등의 혜택을 누릴 수 있다.

나. 인터넷 카페(PC방)

서울 곳곳, 작은 동네에서도 'PC 게임방'이나 '인터넷 카페'와 같이 인터넷을 이용할 수 있는 곳을 쉽게 찾아볼 수 있다. 흔히 '피시방'이라고 불리며 이런 '피시방'의 이름에는 '사이버', '넷', '인터넷 플라자' 같은 단어가 들어가 있다. 인터넷을 이용해서 이메일을 보내거나 웹서핑, 문서 작성, 출력 등을 해야 할 경우 거주지에서 가까운 피시방을 이용하면 편리하면서도 비교적 저렴한 가격에 인터넷을 사용할 수 있다. 사용료는 시간당 1,000원~1,500원 사이이며 회원권을 사거나 야간에 가면 좀 더 저렴한 편이다.

IV. 한국에서의 유학 생활

다. 휴대폰 및 전화

(1) 휴대폰

휴대폰 인구가 날로 확대되어 감에 따라 이동통신사에서는 통화와 문자 서비스 외에 카메라, 동영상, 영상 통화 등 다양한 서비스들을 선보이며 고객 유치에 노력하고 있다. 한국의 대표적인 이동통신사는 SK텔레콤, Olleh KT, LG U+가 있다. 각 이동통신사의 홈페이지마다 영문 서비스가 제공되므로 상품과 요금 안내를 읽어볼 수 있다. 외국인이 이동통신을 개설하기 위해서는 여권이나 외국인등록증 등의 구비 서류가 필요하고, 대리인이 신청할 경우 신청자의 구비 서류와 대리인 신분증을 지참하여 대리점을 방문하면 된다.

SKT	<ul style="list-style-type: none"> 보증금 납부 후 가입. 영어 상담 : 080-2525-0111
Olleh KT	<ul style="list-style-type: none"> 보증금이 없으나 한국 신용카드/은행 계좌 필요, 선불폰 제도 있음. 영어 상담 : 02-2190-1180 또는 1538(KT 휴대전화로 통화 시 무료) 외국인 올레샵 : http://global/olleh.com
LG U+	<ul style="list-style-type: none"> 내국인과 다른 조건 없으나 은행 계좌가 있어야 함. 영어 상담 : 1544-0010

이동통신사마다 고객의 다양한 라이프 스타일과 생활 패턴에 따라 차별화된 요금제를 제공하고 있으므로, 자신의 필요에 따라 저렴하게 설계할 수 있다. 요금은 계좌 이체, 신용카드 납부, 지로(GIRO) 납부, CD/ATM 납부, 온라인 송금 등 다양한 방법으로 납부할 수 있다.

06. 우편 서비스

가. 우편 서비스

편지, 엽서, 작은 소포 등을 보내기 위해서는 거주지 인근 우체통에 넣거나 지역 우체국을 직접 방문하면 된다. 비규격 편지봉투나 엽서를 보낼 경우에는 우체국을 방문해야 한다. 편지나 소포를 보낼 때는 겉봉투에 우편번호를 반드시 기입하도록 한다. 물류 서비스는 우체국 이외에 DHL, Federal Express, UPS, 한진택배, EMS 등을 이용할 수 있다.

● 물류 서비스 회사

회사	전화번호	홈페이지
DHL Korea	1588-0001	www.dhl.co.kr
FEDEX	080-023-8000	http://www.fedex.com/kr
UPS	1588-6886	http://www.ups.com/content/kr/en/index.jsx
한진택배	1588-0011(국제택배)	http://hanex.hanjin.co.kr
EMS	1588-1300	http://www.epost.go.kr

나. 택배 서비스

수취인에게 직접 배달되는 택배 서비스는 일반우편에 비해 비용이 비싸지만, 안전하고 빠르게 전달된다는 장점이 있다. 또한 받는 사람의 연락처를 남기기 때문에 분실의 위험도 낮다. 서류에서 소화물, 중량물까지 전화 한 통화면 택배 기사가 직접 방문, 접수하여 전국 어디든 배송해 준다. 일부 지역이나 도서, 산간지역 등 교통이 불편한 지역은 배송일이 1~2일 지연될 수 있다. 전화 신청 외에도 각 택배 회사 홈페이지에 가입 후 사전 예약할 수 있고, 우체국 택배의 경우 우체국에 가서 고객이 직접 신청할 수도 있다. 택배 요금은 수령 지역, 물품의 종류와 크기, 화물 상태, 수량 등에 따라 달라지며, 각 택배 회사 홈페이지에서 조회할 수 있다.

- ▶ 우체국 택배는 접수한 다음날 배송됨. 단, 제주선편은 2일 내 배송됨.
- ▶ 크기는 가로, 세로, 높이를 더한 값을 말하며, 중량이나 크기 중 하나만 기준을 초과하여도 초과요건에 해당하는 요금을 적용함.
- ▶ 동일 지역은 배달 지역과 접수 지역이 동일한 시·도이고, 타 지역과 제주 지역은 동일 지역을 제외한 지역임(배달권역은 전국을 서울·인천·경기/부산·울산·경남/대전·충남/충북/광주·전남/대구·경북/전북/ 강원/제주 등 9개의 시·도 지역으로 구분함).
- ▶ 제주 지역의 경우, 제주 지역에서 접수하여 타 지역으로 배달되는 우편물은 제주 지역 요금을 적용하고, 기타 지역의 경우 동일 지역·타 지역·제주 지역 요금을 각각 적용함.

● 택배 서비스 회사

회사	전화번호	홈페이지
한진택배	1588-0011	http://www.hanex.hanjin.co.kr
대한통운택배	1588-1255	http://www.doortodoor.co.kr
KGB택배	1577-4577	http://www.kgbls.co.kr
로젠택배	1588-9988	http://www.ilogen.com
우체국택배	1588-1300	http://parcel.epost.go.kr



IV. 한국에서의 유학 생활

07. 쓰레기 처리

쓰레기 분리수거는 종량제 봉투를 사용하여 쓰레기 배출량에 따라 배출하는 사람에게 처리 비용을 부담하게 함으로써, 배출량을 줄이고 재활용품을 최대한 분리 배출하도록 유도하는 제도로 1995년부터 시행하고 있다. 분리수거 해야 하는 재활용품은 음식물, 종이, 플라스틱, 병, 캔이나 고철, 스티로폼, 비닐류 등이다. 나머지 재활용 불가능한 일반 쓰레기는 종량제 봉투를 구입하여 담아 지정된 곳에 버린다. 쓰레기 수거 방법은 지역마다 조금씩 다르므로 자세한 내용은 구청이나 거주 지역 주민에게 문의해야 한다.

가. 위반 시 벌금

- ▶ 쓰레기 무단투기 시 한 건당 10만 원~100만 원으로 자치구마다 차이가 있다.
- ▶ 일반 쓰레기와 음식물 쓰레기를 분리 배출하지 않는 경우는 위반 횟수에 따라 과태료가 가중 부과 될 수 있다(자치구마다 차이가 있을 수 있음).

나. 배출 및 수거 시간

- ▶ 배출 일자 : 각 자치구마다 배출 일자가 다르므로 주거지 해당 구청에 문의. 재활용품 쓰레기, 일반 생활 쓰레기 배출 요일이 모두 같다.
- ▶ 배출 시간 : 일몰 시부터 자정.
- ▶ 수거 시간 : 해당 구청에 문의.

다. 수거 장소

- ▶ 개인 주택의 경우 대문 앞.
 - ▶ 아파트의 경우 단지 내 쓰레기 수거함.
- ※ 종량제 봉투는 슈퍼마켓이나 편의점에서 쉽게 구매 가능.

Tip.



유학생은 흰색 가정용 종량제 봉투를 사야 하며, 노란색인 영업용을 사지 않도록 유의한다. 재활용 쓰레기의 경우에는 봉투를 사지 않지만 분리배출 해야 한다. 또한, 지역별로 사용 가능한 봉투가 다르므로 이사를 갈 경우 해당 지역의 종량제 봉투를 구입해서 사용해야 한다.

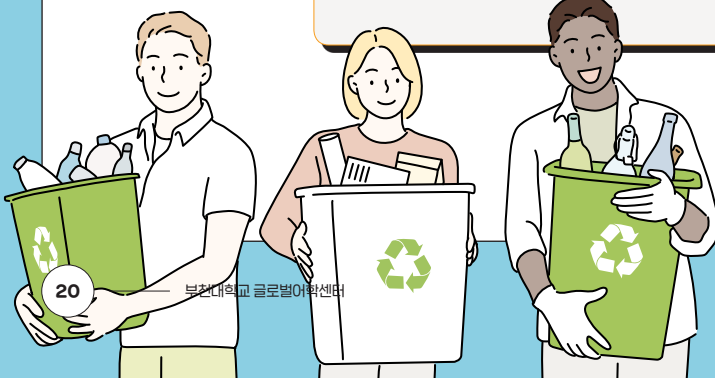

08. 유학 생활 안전 상식

- ▶ 한국 유학 시 해당 학교에 와서 입학 절차를 마친 후, 학과의 지도 교수님이나 유학생 관리 부서에 보고한다. 본인의 연락처를 한국의 친구나 본국의 가족에게 알리고, 연락처가 변경되었을 때는 다시 알려준다.
- ▶ 자신의 연락처와 사는 곳을 학교 측에 알리고 함께 수업을 듣는 친구나 친척과 자주 연락을 주고 받는다. 연락처와 주소가 바뀌거나 장기간 다른 지역으로 나가게 될 경우, 이를 반드시 주변 사람들에게 알린다.
- ▶ 가족들과 연락하기 어려운 특수한 상황일 경우, 친구들이나 친척에게 자신의 상황을 전달하여 가족들이 불안해하지 않도록 한다. 전화번호, 주소, 이메일 변경 시 가족들에게 반드시 알린다.
- ▶ 교통법규를 준수하고 안전에 유의하며, 사고 발생 시 경찰에 신고한다.

가. 자산 관리

- ▶ 자신의 물건과 돈을 잘 관리하기 위해서는 다른 사람에게 자주 노출시키지 않는다.
- ▶ 학비, 생활비 등 큰 금액의 돈은 은행에 넣어두고 최소량의 현금만을 가지고 다니며 사용한다.
- ▶ 현금을 기숙사나 자취방, 하숙방에 놓고 다닐 경우 분실되거나 도난을 당할 수 있으니 주의한다.

나. 실내 안전

- ▶ 집을 구할 때는 주변 환경과 방화 안전 조건을 잘 살핀다.
- ▶ 낮이든 밤이든 문단속을 철저히 해야 한다. 전화 점검, 물, 가스 점검으로 방문 시, 상대방의 신원을 확인한 후 문을 열어준다. 방문 판매원이 왔을 경우에도 반드시 확인한다.
- ▶ 집을 나서거나 잠들기 전에는 물, 가스를 확인한다.
- ▶ 수상한 사람이나 차량 발견 시 경찰에 신고하고, 출입문 단속을 철저히 한다.
- ▶ 열쇠 분실 시, 집주인에게 연락해 잠금 장치 교체를 요청한다.
- ▶ 중요한 증명 서류는 따로 기록해두고, 분실 시에는 빠른 시간 내에 증명을 재발급 받는다.
- ▶ 열쇠를 갖고 다니는 습관을 기른다. 외출 시 잠시 자리를 비울 경우에도 문단속에 주의해야 하며, 반드시 열쇠를 소지한다.

다. 인터넷 범죄

일반 인터넷 범죄는 인터넷을 이용한 도박, 성폭력, 협박, 개인 정보 유출, 불법사이트 운영 등의 행위를 말한다(인터넷 협박죄는 인터넷을 이용해 상대방을 공격하는 행위이다. 인터넷 바이러스와 스팸메일 등을 이용해 컴퓨터 시스템을 공격하는 행위도 범죄에 속한다).

라. 인터넷 정보 통신 사용에 관한 보호 법률

- ▶ 문자 메시지를 이용해 타인에게 피해를 주는 자는 3년 이하의 징역이나 2,000만 원 이하의 벌금이 부과된다.
- ▶ 개인정보 수집, 타인 상해, 타인 정보 유출, 제3자에게 피해, 손해를 주는 자는 5년 이하의 징역이나 5,000만 원 이하의 벌금이 부과된다.
- ▶ 인터넷으로 불법 사진 유포, 사기, 불법 물건 전달 등을 하는 자는 1년 이하의 징역이나 1,000만 원 이하의 벌금이 부과된다.

IV. 한국에서의 유학 생활

- ▶ 청소년보호법 '영화', '영상출판물', '게임', '음악'에 관한 규정에 따르면 위 상품에는 청소년 사용이 가능한지 반드시 명시해야만 판매가 가능하다.
- ▶ 청소년에게 담배, 술, 마약, 성인용품 등을 판매할 수 없다. 적발 시 법적 처벌을 받는다.

마. 금융 범죄

- ▶ 전화상으로 통장번호, 카드번호, 비밀번호 등을 알려달라고 하는 경우 보이스피싱을 의심해야 한다. 또한, 유학생 자신이 보이스피싱 범죄에 연루되는 일이 없도록 한다.
- ▶ 인터넷뱅킹과 관련하여 ID, 비밀번호 관리를 잘하고 타인에게 노출되지 않도록 한다. 또한, 공인인증서 관리를 철저히 한다.

바. 자기보호 4개 조항

- (1) 지갑에는 소량의 현금만 지니고 다닌다. 큰 액수의 현금은 은행에 넣어둔다. 기숙사에 두거나 다른 사람에게 맡기는 것은 위험하니 주의를 해야 한다.
- (2) 다른 사람에게 쉽게 돈을 빌려주지 않는다. 많은 학생이 친구나 타인에게 돈을 빌려주는 경우가 있다. 하지만 이후 돈을 빌린 사람과 문제가 발생하는 일이 많다.
※ 타인에게 은행 잔고 금액이나 부모님의 재산 등을 알려주지 않는다.
- (3) 저렴한 비용만을 고려해 집을 구해서는 안 된다. 중개사를 통해 집을 구하는 경우에도 너무 저렴한 집을 선뜻 계약해서는 안 된다. 이런 경우 안전하지 못 하거나 범죄가 빈번히 일어나는 지역일 수 있다.
※ 하숙이나 고시원 등은 학생의 물품을 관리해주지 않는다. 학생은 자기 물품 관리를 철저히 하고 의료보험 가입을 필수적으로 하도록 한다.
- (4) 위급한 상황에는 경찰에 신고(112)한다. 자신이 상해나 협박을 받는다고 느낄 때는 빠른 시간 내에 경찰에 신고해야 한다. 예를 들어 학교 밖에서 강도를 만났을 때에는 가까운 경찰서에 신고한다. 학교 내에서 물품을 잃어버렸을 경우, 학교 내 보안 담당자에게 알린다. 또, 범죄 행위를 목격했을 경우에도 경찰서에 신고한다.
※ 긴급 사고가 발생했을 경우 지도 교수나 국제 학생 관리처, 학생회, 각국 영사관에 알린다.

사. 법률적인 도움을 받을 수 있는 곳

- ① 대한법률구조공단(www.klac.or.kr, Tel. 02-532-0132) : 18개 지부, 63개 지소와 40개의 출장소가 있으며, 민사, 형사 등의 법률문제를 무료로 상담할 수 있다.
- ② 한국가정법률상담소(www.lawhome.or.kr, Tel. 1644-7077) : 한국에서 가장 오래된 법률 기관이며, 31개 지역 지부와 6개 해외 지부를 가지고 있다.
- ③ 대한변호사협회(www.koreanbar.or.kr, Tel. 02-3476-4000)
- ④ 한중문화협회인권위원회(www.k_cca.or.kr, Tel. 02-785-3117) : 한중문화협회 산하기구



오시는 길

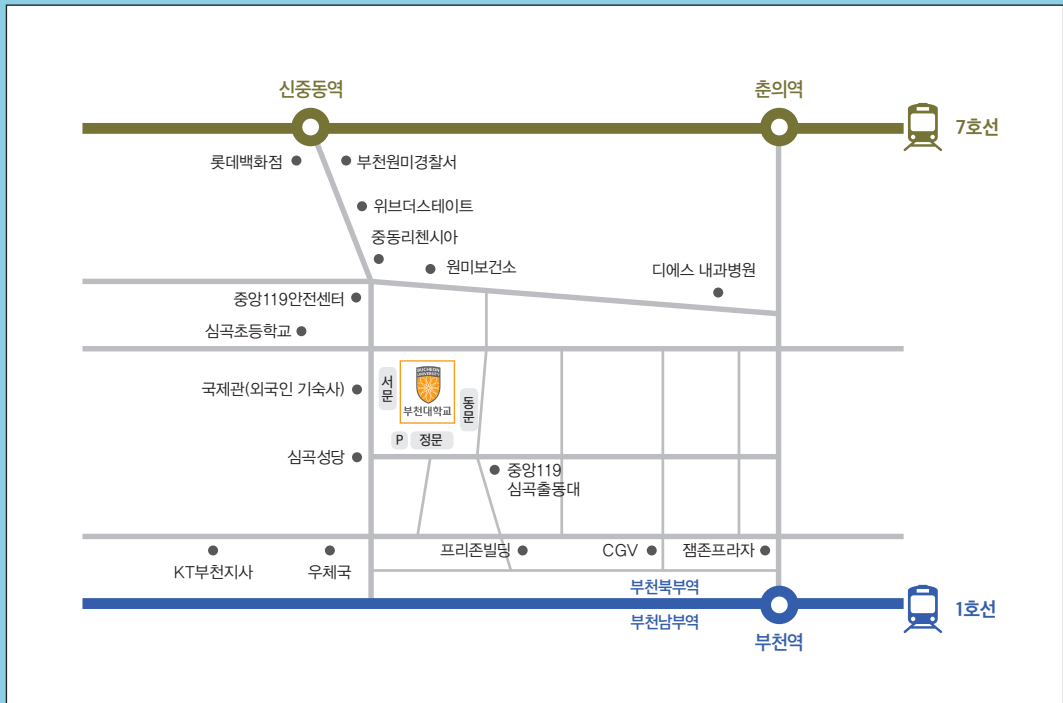

본캠퍼스

찾아오는 길 : 1호선 부천역 3번 출구 도보 10분

대중교통

- ▶ 부천역(1호선) 2번출구 : 북부역 도보 및 남부역에서 버스 환승
- ▶ 버스노선 : 23-2, 31-9, 22, 83, 96, 61, 015(마을버스)
- ▶ 신중동역(7호선) 3번출구 : 도보 및 환승버스
- ▶ 버스노선 : 61, 60-1, 23-2, 6번

소사캠퍼스

찾아오는 길 : 1호선 소사역, 서해선 소재울역 2번 출구 도보 10분, 시흥 IC 인접

대중교통

- ▶ 소사역(1호선) 3번출구 맞은편 : 소사역 정류장에서 버스 환승
- ▶ 버스노선 : 71, 66, 3, 56

부천대학교 글로벌어학센터

부천대학교 외국인 유학생 생활안내 가이드북

한국어 | KOREAN



부천대학교
BUCHEON UNIVERSITY

경기도 부천시 원미구 신흥로 56번길 25(심곡동)

T. 032) 610-0731

F. 032) 610-3222

<https://dept.bc.ac.kr/itntn/index.do>

한국어
KOREA



부천대학교
BUCHEON UNIVERSITY

부천대학교 글로벌어학센터

부천대학교 외국인 유학생 생활안내 가이드북

Bucheon University
International Students
Living Guide Book





한국어
KOREA

부천대학교 외국인 유학생 생활안내 가이드북

부천대학교 글로벌어학센터



부천대학교
BUcheon UNIVERSITY

부천대학교 외국인 유학생 생활안내 가이드북

한국어
KOREA



<https://dept.bcu.ac.kr/ihm/index.do>

한국어
KOREA



부천대학교
BUCHEON UNIVERSITY

부천대학교 외국인 유학생 생활안내 가이드북

Bucheon University
International Students
Living guide book



부천대학교
BUCHEON UNIVERSITY

부천대학교 외국인 유학생

생활안내 가이드북

한국어 | KOREA



1. 소개

01.부천대학교

우리 대학의 설립자이신 몽당 한항길 선생(1897-1979)은 일본의 식민지 통치 하에서 조국의 독립을 위해 힘을 기울였던 독립지사이셨습니다. 2018년에 개교 60주년을 맞이한 우리 대학은 창학부터 지금까지의 역사를 되짚어보며 다시금 새로운 60년을 준비하고 있습니다. 독립운동가이자 교육자이신 몽당 한항길 선생이 “사람다운 사람이 되자”라는 교육적 사명을 가지고 뿌린 전인교육의 씨앗은 싹을 틔우고 무성한 잎을 돋아내었습니다. 졸업생들은 사회 각 분야에서 발전을 뒷받침하는 건실한 재목으로 성장해가고 있습니다. 전인교육을 실천하며 배움의 요람으로 웅비해 나가는 우리 대학의 역사는 큰 감동이자 자부심입니다. 우리 대학의 지난 60년은 거둬진 성취의 역사였다고 할 수 있습니다. 미래를 향한 비전과 이를 실현하기 위한 혼신의 노력으로 척박하던 초기 교육 환경을 건디며 ‘특성화 대학 선정’‘구조개혁 우수대학 선정’‘고객만족도 1위 대학 선정’ 등의 성과는 부천대학교의 지난 역사 속에서 여러분 모두가 함께 일궈낸 결과입니다. 우리 대학의 발전의 여정은 앞으로도 계속 이어질 것입니다. 특히, 4차 산업혁명 시대에 걸맞은 자기 주도적이며, 창의적인 융·복합 인재를 양성하기 위한 준비에 박차를 가할 예정입니다. 세계를 품고 미래로 나아갈 우리 대학의 도전과 도약의 역사는 이제부터 시작입니다. 그 역사의 주인공은 바로 여러분입니다.

부천대학교 국제교류원 홈페이지 주소 <https://dept.bc.ac.kr/itntn/index.do>

2. 국제교류원

- 조직구성: 글로벌어학센터, 국제교류팀

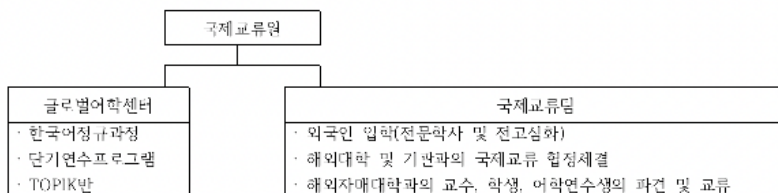

02. 유학을 위한 사증(비자)신청 및 획득 절차

유학 희망자들은 입학허가서를 받으면 한국 입국에 필요한 서류를 준비한 후에 자국에 있는 한국 대사관이나 영사관을 통해서 유학 비자를 취득해야 한다. 필요한 비자 유형은 한국 대학에 서의 수학 과정(정규 학위과정, 어학과정, 한국문화연수 등)에 따라 다르다. 정규학위에 입학하는 외국인 유학생은 D-2 비자를 받아야 하며, 비학위과정(어학연수, 문화연수, 산업연수 등)에 등록하려는 외국인 유학생은 D-4 비자를 받아야 한다. 유학 비자에 관한 구체적인 정보는 「출입국·외국인 정책본부(Korea Immigration Service: <http://www.immigration.go.kr/HP/IMM80/index.do>)」의 홈페이지에서 구할 수 있다.

▶ 비자(VISA)라는 용어가 익숙할 수도 있으나 한국 법무부 공식 용어로 사증이라 하므로 이하 병행해서 사용함

1. 일반연수 비자(D-4)

- 대학부설 어학원에서 한국어를 연수하는 자
- 유학(D2) 자격에 해당하는 교육기관 또는 학술연구기관 이외의 교육기관에서 교육을 받는 자
- 국·공립 또는 공공의 연구기관, 연수원, 단체 등에서 기술·기능 등을 연수하는 사람

2. 신청방법

- 본인이 한국 대사관(또는 영사관)에 비자발급 신청서류 제출

부천대학교 글로벌어학센터

부천대학교 외국인 유학생 생활안내 가이드북

한국어 | KOREAN



부천대학교
BUCHEON UNIVERSITY

경기도 부천시 원미구 신흥로 56번길 25(심곡동)

T. 032) 610-0731

F. 032) 610-3222

<https://dept.bc.ac.kr/itntn/index.do>

부천대학교 외국인 유학생 생활안내 가이드북

한국어 | KOREAN

<https://dept.bc.ac.kr/imm/index.do>



CONTENTS

I. 소개

04 부천대학교

04 국제교류원

II. 유학을 위한 사증(비자) 신청 및 획득 절차

05 일반연수 비자(D-4)

05 신청 방법

05 사증 면제

III. 한국 도착

06 입국 절차

07 교통

IV. 한국에서의 유학 생활

09 입국 후 출입국 관리 업무

12 의료보험

14 은행 업무

15 교통

17 통신 서비스

18 우편 서비스

20 쓰레기 처리

21 유학 생활 안전 상식

오시는 길

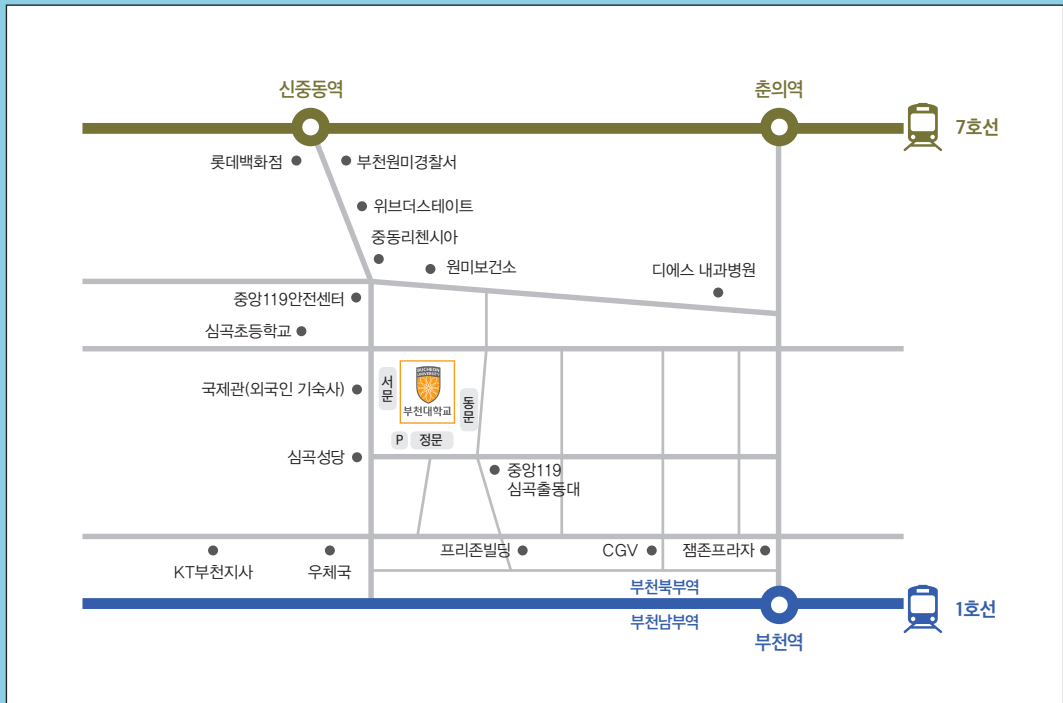

본캠퍼스

찾아오는 길 : 1호선 부천역 3번 출구 도보 10분

대중교통

- ▶ 부천역(1호선) 2번출구 : 북부역 도보 및 남부역에서 버스 환승
- ▶ 버스노선 : 23-2, 31-9, 22, 83, 96, 61, 015(마을버스)
- ▶ 신중동역(7호선) 3번출구 : 도보 및 환승버스
- ▶ 버스노선 : 61, 60-1, 23-2, 6번

소사캠퍼스

찾아오는 길 : 1호선 소사역, 서해선 소재울역 2번 출구 도보 10분, 시흥 IC 인접

대중교통

- ▶ 소사역(1호선) 3번출구 맞은편 : 소사역 정류장에서 버스 환승
- ▶ 버스노선 : 71, 66, 3, 56